

HOTĂRÂREA Nr. 64

pentru aprobarea *Planului de măsuri privind colectarea selectivă a deșeurilor*

Având în vedere:

- proiectul de hotarare privind necesitatea aprobarii Planului de măsuri privind colectarea selectivă a deșeurilor.
- referatul d-rei Ciopeica Ana Maria -inspector cu atribuții pe linie de protecția mediului în cadrul aparatului de specialitate al primarului comunei Holboca înregistrat la nr.12675/27.10.2016;
- avizul Comisiei de specialitate pentru gestionarea serviciilor furnizate către Cetățeni;
- art.36 alin.(2) b) și d), alin. (4) lit. e)și f), precum și alin.(6) lit. a) punctul 9 și 14 din Legea administrației publice locale nr. 215/2001, republicată, cu modificările și completările ulterioare;
- Ordonanța de urgență a Guvernului nr. 78/2000 privind regimul deșeurilor;
- Ordonanța de urgență a Guvernului nr. 195/2005 privind protecția mediului, aprobată cu modificări și completări prin Legea nr. 265/2006, cu modificările și completările ulterioare,
- Legea nr. 211/2011 privind regimul deșeurilor,

În temeiul art. 45 alin. (1) și celor ale art. 115 alin. (1) lit. b) din Legea administrației publice locale nr. 215/2001, republicată, cu modificările și completările ulterioare;

HOTĂRĂȘTE :

Art. 1. - (1) Se aprobă Planului de măsuri privind colectarea selectivă a deșeurilor ,potrivit anexei care face parte integrantă din prezenta hotărâre.

Art. 2. - Secretarul comunei Holboca va comunica prezenta hotarare persoanelor interesate ,Institutiei Prefectului Iasi si o va aduce la cunostinta publica.

Data astăzi, 24 noiembrie 2016

Presedinte sedinta,
Vasile Florea

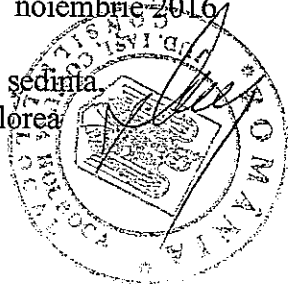

Vizat pentru legalitate,
Secretar,
Mariana Zaharia

PRIMĂRIA COMUNEI HOLBOCA

AVIZAT

Primar,

Ec. Ștefuraș Gheorghe

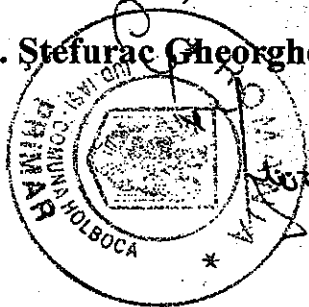

APROBAT

Consiliul Local Holboca

PLAN

de acțiuni privind atingerea până în anul 2020, a unui nivel de pregătire pentru reutilizare și reciclare de minimum 50% din masa totală a cantităților de deșeurum cum ar fi hârtie, metal, plastic și sticla provenind din deșeurile menajere

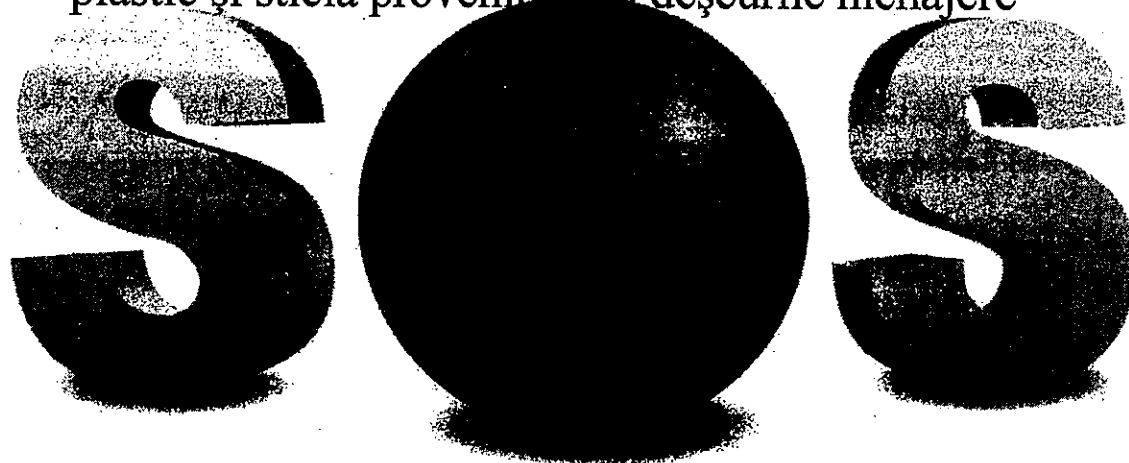

Ing. Ciopeică Ana Maria

Cuprins

1. Cuvânt înainte.....	3
2. Baza legală a planului și motivele elaborării acestuia.....	6
3. Conținutul planului.....	7
4. Date de recunoaștere.....	9
5. Amplasare. Puncte de colectare.....	11
6. Reguli de colectare a deșeurilor.....	12
7. Predarea deșeurilor către operatorul economic.....	15
8. Modul de colectare selectivă în cadrul Primăriei.....	16

I. Cuvânt înainte

DEȘEURILE

Deșeurile sunt un rest dintr-un material rezultat dintr-un proces tehnologic de realizare a unui anumit produs, care nu mai poate fi valorificat direct pentru realizarea produsului respectiv. Ele pot fi substanțe, materiale, obiecte, resturi de materii prime provenite din activitățile economice, menajere și de consum. Majoritatea activităților umane reprezintă și surse de producere de deșeurile. În ecosistemele urbane și rurale rezultă zilnic cantități imense de deșeurile, care nu pun numai probleme de spațiu pentru depozitarea estetică, ci sunt și o sursă de poluare amenințând sănătatea oamenilor. Toate deșeurile degradează mediul înconjurător: contaminează apele subterane (modul de depozitare face posibilă infiltrarea apei de ploaie, care antrenează substanțe poluante și germeni patogeni), solul și aerul.

Deșeurile menajere sunt reziduurile solide colectate de la locuințele populației, instituții, firme, fabrici, constituite din resturi alimentare, hârtie, plastic, material textil, sticlă, ambalaje, baterii și altele.

Depozitarea deșeurilor menajere este recunoscută ca generatoare de impact și risc pentru mediu și sănătatea publică. Așa cum s-a menționat mai sus, majoritatea acestor deșeurile nu sunt biodegradabile, din cauza faptului că prin varietatea substanțelor organice și anorganice conținute, procesul degradării aerobe și anaerobe de către microorganisme este dificil de realizat. Să urmărim, de exemplu, felul în care unele tipuri de deșeurile pot dispărea, în mod natural, din natură prin degradare completă:

- recipientele din metal (cutii de conserve, canistre de combustibil) se degradează în aproximativ 150-300 de ani;
- recipientele din aluminiu (doze de bere sau sucuri) dispar în 300-400 de ani;
- plasticul (sticle de suc, ambalajele) nu se degradează;
- obiectele din sticlă nu se dezintegrează niciodată, ele suferă doar un proces de fărâmițare, deci nu sunt integrate niciodată în circuitul materiei în natură.

RECILCAREA DEȘEURILOR

Reciclarea constă în recuperarea și prelucrarea unor materiale deja folosite pentru a face posibilă re folosirea lor. ținând seama de caracterul limitat al resurselor naturale, reciclarea deșeurilor prezintă avantaje ecologice (înlătură poluarea mediului) și economice (economisirea de materii prime și energie). Dezvoltarea economică a unei țării nu se

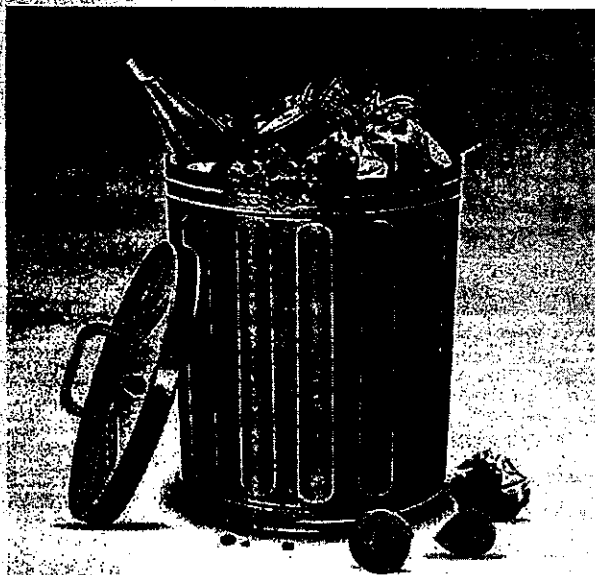

poate separa de grija pentru un mediu sănătos. Deșeurile care se valorifică în cea mai mare măsură sau integral sunt: metalele feroase, nereroase și prețioase, deșeurile chimice (deșeurile din cauciuc), deșeurile din hârtie, textile, sticlă. De exemplu, prin reintroducerea în procesul de fabricare a cioburilor de sticlă se pot obține 20% reduceri ale consumului de energie, 10% reduceri de combustibil, 50% reduceri de costuri la materiile prime din care se fabrică sticla (nisip de cuarț, piatră de var, carbonat de sodiu și alte materiale auxiliare). Pentru recuperarea deșeurilor în vederea reciclării este necesară participarea întregii populații.

VALORIFICAREA ȘI ELIMINAREA DEȘEURILOR

Valorificarea reprezintă, orice operațiune menționată în O.U.G nr. 78/2000 privind regimul deșeurilor, anexa II B, modificată și completată de O.U.G nr. 61 /2006, ca de exemplu: incinerare cu recuperare de energie, reciclarea sau recuperarea deșeurilor organice, valorificarea produselor din catalizatori, împrăștierea pe sol, în beneficiul agriculturii sau pentru reconstrucție ecologică, inclusiv operațiunile de compostare și alte procese de transformare biologică.

Eliminarea deșeurilor reprezintă orice operațiune prevăzută în O.U.G nr. 78/2000 privind regimul deșeurilor, anexa nr. II A, modificată și completată de O.U.G nr. 61/ 2006, dintre care: depozitarea pe sol și în subsol; injectarea în subteran; evacuarea deșeurilor în mediu acvatic; incinerare pe sol, pe mare; stocare permanentă.

IMPACTUL DEȘEURILOR ASUPRA MEDIULUI ÎN ROMÂNIA

În general, ca urmare a lipsei de amenajări și a exploatării deficitare, depozitele de deșeuri se numără printre obiectivele recunoscute ca generatoare de impact și risc pentru mediu și sănătatea publică. Principalele forme de impact și risc determinate de depozitele de deșeuri provenite de la populație și industriale sunt:

- modificări de peisaj și disconfort vizual;
- poluarea aerului;
- poluarea apelor de suprafață;

Poluarea aerului cu mirosuri neplăcute și cu suspensii antrenate de vânt este deosebit de evidentă în zona depozitelor orășenești actuale, în care nu se practică acoperirea cu materiale inerte. Depozitele neimpermeabilizate de deșeuri urbane sunt deseori sursa infestării apelor subterane cu nitriți și nitrați, dar și cu alte elemente poluante. Atât exfiltrațiile din depozite, cât și apele scurse pe versanți influențează calitatea solurilor înconjurătoare, fapt ce se repercutează asupra folosinței acestora. În termeni de biodiversitate, un depozit de deșeuri înseamnă eliminarea de pe suprafața afectată, a unui număr de 30-300 specii/ha, fără a lua în considerare populația microbiologică a solului. În plus, biocenozele din vecinătatea depozitului se modifică în sensul că: în asociațiile vegetale devin dominante speciile ruderale specifice zonelor poluate, iar unele mamifere, păsări, insecte părăsesc zona, în avantajul celor care își găsesc hrana în gunoaie (șobolani, ciori).

Deși efectele asupra florei și faunei sunt teoretic limitate în timp la durata exploatării depozitului, reconstrucția ecologică realizată după eliberarea zonei de sarcini tehnologice nu va mai putea restabili echilibrul biologic inițial, evoluția biosistemului fiind ireversibil modificată.

Actualele practici de colectare transport/depozitare deșeuri urbane și rurale facilitează înmulțirea și diseminarea agenților patogeni și a vectorilor acestora: insecte, șobolani, ciori, câini vagabonzi.

Deșeurile, dar mai ales cele industriale, constituie surse de risc pentru sănătate datorită conținutului lor în substanțe toxice precum metale grele (plumb, cadmiu), pesticide, solvenți, uleiuri uzate. Problema cea mai dificilă o constituie materialele periculoase (inclusive nămolurile toxice, produse petroliere, reziduuri de la vopsitorii, zguri metalurgice) care sunt depozitate în comun cu deșeuri solide orășenești. Această situație poate genera apariția unor amestecuri și combinații inflamabile, explozive sau corozive, pe de altă parte, prezența reziduurilor menajere ușor degradabile poate facilita descompunerea componentelor periculoase complexe și reduce poluarea mediului. Un aspect negativ este acela că multe materiale reciclabile și utile sunt depozitate împreună cu cele nereciclabile, fiind amestecate și contaminate din punct de vedere chimic și biologic, recuperarea lor fiind dificilă. Tocmai la reciclare trebuie să lucrăm și la impunerea de către guvern, a colectării selective, pentru a putea recicla eficient, stabilind, în condițiile legii, asigurarea cu prioritate a unor terenuri în vederea realizării depozitelor și instalațiilor de colectare, reciclare și de eliminare a deșeurilor pentru localități, care constituie cauză de utilitate publică.

II. Baza legală a planului și motivele elaborării acestuia

Colectarea, reciclarea și tratarea deșeurilor, reprezintă o prioritate și se regăsește în angajamentele asumate de România față de Uniunea Europeană. Legea 27 din 2007, este actul normativ care obligă românii să sorteze deșeurile. Astfel prin Legea 132 din 2010 cu privire la colectarea selectivă a deșeurilor, prin care toate instituțiile publice au obligația să implementeze, cât mai rapid, un plan de colectare a deșeurilor sortate în cadrul instituțiilor publice, acest act normativ este un prim pas, orientat spre a educa și a conștientiza, angajații instituțiilor publice dar și a cetățenilor, cu privire la importanța reciclării deșeurilor. Prin transformarea deșeurilor în resurse utilizabile, reciclarea oferă o modalitate de administrare a deșeurilor solide reducând poluarea, conservă energia și dezvoltă industriile manufacturiere mai competitive. La fel ca și deversarea deșeurilor în zone special amenajate sau arderea lor în incineratoare, reciclarea costă și ea bani. Cointeresarea societății în reciclare presupune o conștientizare deplină a beneficiilor și costurilor economice și de mediu ale reciclării, comparativ cu consumurile unilaterale de resurse și stocarea produselor uzate în zone special amenajate sau arderea lor în incineratoare. Când se iau în considerare toți acești factori, devin evidente avantajele reciclării. Toate aceste considerente conduc la concluzia că gestiunea deșeurilor necesită adoptarea unor măsuri specifice, adecvate fiecărei faze de eliminare a deșeurilor în mediu. Astfel trebuie elaborate legi, împreună cu norme de aplicare, precum și proiecte de gestionare și implementare a sistemelor eficiente de reciclare a deșeurilor, atât la nivel local cât și național și implicit internațional, pentru a contribui cum se cuvine la protejarea naturii și a mediului înconjurător. Asigurarea unui cadru pentru un sistem durabil de gestionare a deșeurilor, care să asigure îndeplinirea obiectivelor și țintelor în conformitate cu legislația în vigoare.

În concluzie, pornind de la cele menționate și în conformitate cu Legea 132/2010 voi prezenta în cele ce urmează *Planul de acțiuni privind atingerea până în anul 2020, a unui nivel de pregătire pentru reutilizare și reciclare de minimum 50% din masa totală a cantităților de deșeuri, cum ar fi hârtie, metal, plastic și sticla provenind din deșeurile menajere*, ce poate fi considerat, un instrument de planificare.

III. Conținutul planului

SCOPUL PLANULUI

Creșterea gradului de informare și conștientizare, de educare a angajaților instituției, dar și a cetățenilor cu privire la colectarea selectivă a deșeurilor, pentru a putea fi reciclate și utilizate, având ca scop protejarea mediului înconjurător dar și atingerea până în anul 2020, a unui nivel de pregătire pentru reutilizare și reciclare de minimum 50% din masa totală a cantităților de deșeuri, cum ar fi hârtie, metal, plastic și sticlă provenind din deșeurile menajere

CONDIȚIILE PE CARE TREBUIE SĂ LE ÎNDEPLINEASCĂ SISTEMUL DE COLECTARE SELECTIVĂ A DEȘEURILOR

Legea nr. 132/2010 prevede următoarele:

- a) în fiecare birou al instituției publice vor fi amplasate 3 recipiente de colectare selectivă a deșeurilor. Acestea vor avea următoarele culori, în funcție de tipul de deșeuri colectate: albastru pentru deșeuri de hârtie și carton, galben pentru deșeuri de metal și plastic și alb/verde pentru sticla albă/colorată;
- b) pe fiecare etaj/nivel al instituției publice vor fi amplasate recipiente de colectare selectivă;
- c) recipientele vor fi amplasate într-un loc ușor accesibil, marcat și indicat corespunzător;
- d) fiecare instituție publică este obligată să înființeze la intrarea în instituție un punct de colectare selectivă a deșeurilor destinat vizitatorilor și să asigure informarea acestora în acest scop, prin exemplificarea tipurilor de deșeuri corespunzătoare fiecărui container;
- e) recipientele din interiorul clădirii aparținând instituției publice vor fi golite în funcție de intensitatea activității/ritmul de umplere de către personalul însărcinat cu efectuarea curățeniei;
- f) marcarea containerelor în culorile prevăzute la lit. b) se poate face prin vopsire, prin aplicare de folie adezivă sau prin alt procedeu similar, pe minimum 20% din suprafața totală vizibilă;
- g) inscripționarea și aplicarea marcajului colorat trebuie să fie durabile și vizibile, astfel încât să se asigure identificarea destinației containerelor și a recipientelor de colectare selectivă.

OBLIGAȚIILE INSTITUȚIILOR

a) De a stabili responsabilitatea implementării colectării selective a deșeurilor în cadrul instituției în sarcina unui angajat din departamentul administrativ.

Stabilirea persoanei responsabile cu implementarea colectării selective a deșeurilor în cadrul instituției se realizează prin act al conducătorului instituției publice și anume prin dispoziție.

b) De a elabora un plan de măsuri privind colectarea selectivă a propriilor categorii de deșeuri;

c) De a instrui angajații cu privire la modul de colectare selectivă, precum și de a lua măsuri în cazul nerespectării îndatoririlor;

d) De a asigura finanțarea pentru colectarea selectivă a deșeurilor generate în cadrul acestora, pe categoriile de deșuri prevăzute de actul normativ și menționate;

e) De a pune la dispoziția operatorului economic autorizat să preia deșeurile colectate selectiv în spații de depozitare speciale în incinta instituției publice;

f) De a implementa un program de informare și instruire a propriilor angajați cu privire la organizarea colectării selective a deșeurilor, prin forțe proprii;

g) De a încheia un contract de predare a deșeurilor colectate selectiv cu un operator economic autorizat, care să garanteze predarea acestora în vederea reciclării și tratării corespunzătoare, conform legislației specifice în domeniu, prin forțe proprii;

h) De a ține evidența cantității de deșuri colectate selectiv și de a transmite lunar datele către Agenția Națională pentru Protecția Mediului.

IV. Date de recunoaștere

Teritoriul comunei HOLBOCA se află situat în partea estică a județului Iași - în partea nord - estică a României, între 46°50'N - 47°36'N latitudine nordică și 26°33'N - 26°07'N longitudine estică.

Comuna HOLBOCA este situată în partea de est a județului Iași, avînd centru de comună situat la aproximativ 5 Km distanță de municipiul Iași. În componența comunei intră satele: **Holboca** (reședință de comună), **Dancu**, **Orzeni**, **Rusenii Noi**, **Rusenii Vechi**, **Valea Lungă** și **Cristești**.

Satul **HOLBOCA** este sat centru de comună suburbană, datată ca așezare din anul 1640. În localitate s-au descoperit așezări din prima perioadă a epocii fierului și a migrării populațiilor. Aici se află de asemenea și biserica Sf. Nicolae, reedificată în anul 1805 pe ruinele vechii biserici.

Satul **Dancu** este situat la 2km vest de centrul comunei și la numai 3km de municipiul Iași. Este atestat ca așezare din anul 1641, dar primele documente cunoscute menționează Podul Dancului în 1583 și Odaia Dancului în 1639.

Satul **Cristești** este situat la 3km est de centrul comunei, fiind atestat documentar din anul 1874.

Satul **Orzeni** este situat la 3 km nord de centrul comunei și este atestat documentar din anul 1890.

Satul **Rusenii Noi** și **Rusenii Vechi** sunt sate situate la 5, respectiv 3km nord de centrul comunei. Denumirea lor provine de la coloniștii rușaneni veniți aici din zona Ucrainei între anii 1710 - 1712. În satul Rusenii Vechi se află biserica "Adormirea Maicii Domnului" construită în anul 1772.

Satul **Valea Lungă** este situat în partea de nord - vest la 5 km de centrul comunei și este atestat documentar din anul 1772.

Legăturile cu zonele învecinate sunt asigurate de:

- **D.J. 249 A** care face legătura între municipiul Iași - Dancu, Holboca, Cristești și apoi merge către comuna Bosia
- **DJ 248 D** care face legătura între Ciurea, Bîrnova, Tomești și Holboca;
- **DC 19** asigură legătura între municipiul Iași, satul Valea Lungă, Golăești, Podu Jijiei și Bran;
- **DC 20** asigură legătura în cadrul comunei între satele Holboca, Rusenii Vechi și Rusenii Noi;
- **DC 22** asigură legătura între Cristești și Priza Prut;

Zona pentru instituții publice și servicii ocupă doar 3,79% din teritoriul intravilan, situație normală pentru satele colinare și de șes, unde suprafața terenurilor agricole este preponderentă.

Din punct de vedere al învățământului, pe teritoriul comunei se află următoarele dotări:

- Școala generală cl. I - VIII - Holboca;
- Școala generală cl. I - VII + G - Holboca;
- Școala generală cl. I - VIII - Dancu;
- Școala generală cl. I - IV + G - Orzeni;
- Școala generală cl. I - IV +G - Rusenii Noi;
- Școala generală cl. I - VIII +G - Rusenii Vechi;
- Școala generală cl. I - IV +G - Valea Lungă;

- Școala generală cl. I – IV + G – Cristești
- Comuna dispune de o bibliotecă și un centru cultural

Rețeaua sanitară beneficiază de:

- Cabinete medicale familiale 7
- Stomatologii 2

Viața religioasă este facilitată de existența în cadrul comunei a 7 biserici ortodoxe.

Alimentarea cu apă a satelor din comuna Holboca se realizează printr-un sistem centralizat de alimentare cu apă din rețeaua Apavital, respectiv: 12km Holboca, 2.5km Cristesti, 17km Dancu, 2km Rusenii Vechi și 1.5 km Rusenii Noi. Pentru restul populației alimentarea cu apă este realizată în mare parte din straturile acvifere, prin intermediul fântânilor săpate de tip rural.

Pe teritoriul comunei Holboca există o rețea de canalizare în zona blocurilor Dancu, sat Holboca și sat Dancu prin intermediul căreia apele uzate sunt colectate și dirijate spre stația de epurare a municipiului Iași. În rest evacuarea apelor uzate de la locuințele individuale se realizează prin fose septice.

Colectarea gunoiului se face de către SC Salubris Iași prin încheierea de contracte individuale cu fiecare gospodărie în parte pentru gunoiul menajer, neexistând puncte de sortare și valorificare a gunoiului.

Rezidurile menajere și gunoiul de grajd se depozitează întâmplător și în locuri necontrolate, direct pe pământ, ceea ce poate conduce accidental la poluări ale mediului.

Problema deșeurilor devine acută datorită creșterii cantității acestora.

V. Amplasare. Puncte de colectare

Preluarea deșeurilor colectate selectiv se face de către un operator economic, cu care se va încheia un contract de prestări servicii, obiectul încheierii contractului îl va constitui colaborarea părților în vederea colectării deșeurilor generate de către instituție și comunitate. Pentru îndeplinirea obiectului contractului societatea comercială va încredința instituției în custodie, recipienti și containere de dimensiunile cerute, în scopul colectării selective a deșeurilor. Periodicitatea preluării deșeurilor de către operatorul economic, este în funcție de necesitate, sau lunar, aceste detalii se vor stabili cu operatorul economic, la încheierea contractului de colaborare, încheiat între cele două părți. Recipientele vor fi înscrisurate sau marcate în culorile prevăzute de lege, pentru a se asigura identificarea destinației containerelor astfel:

- albastru pentru deșeuri de hârtie și carton
- galben pentru deșeuri de metal și plastic
- alb/verde pentru sticlă albă/ colorată

Amplasarea punctelor de colectare selectivă a deșeurilor generate se va stabili de comun acord cu conducerea unității administrative teritoriale, în locuri accesibile populației, special amenajate, marcate corespunzător și astfel încât să deservească un număr acceptabil de locuitori.

VI. Reguli de colectare a deșeurilor

Ținând cont de faptul că prevederile se aplică categoriilor de deșeuri enunțate la art. 3, respectiv deșeuri de hârtie și carton, deșeuri de metal și plastic și deșeuri de sticlă, iar natura acestora poate fi extrem de variată (exemplu: sticlă de geam sau sticlă de ambalaj de sticlă), precum și modul de reciclare este diferit, vom identifica în primul rând care sunt acele deșeuri pe care trebuie să le colectăm separat și în ce mod.

Hartia

Trebuie separate servetelele de hârtie, hârtia igienică, servetelele umede sau ambalajele pentru mâncare, aceste tipuri de deșeuri nu se reciclează. Nu se dă spre reciclare hârtie murdară sau foarte sifonată. Trebuie sortate ziarele, revistele, cărțile, foile, agendele, astfel încât să stea uniform într-un teanc cât mai presat.

Reciclarea înseamna si economie

Trebuie înlocuită utilizarea hârtiei cu o metoda mai economică sau mai rapidă. Soluții agenda pe telefonul mobil, calculator sau laptop și renunțarea la cea clasică. În locul ziarelor editate, se pot citi ziarele Online. Trebuie profitat de toate spațiile libere rămase pe o coala de hârtie, în măsura în care se poate respecta ordinea logică și clară a informațiilor. Evitarea printării materialelor care nu sunt necesare. Documentele importante, contracte, facturi, chitanțe etc. trebuie păstrate cel puțin doi ani de zile pentru siguranță. În momentul în care nu mai sunt de folos și nu vor mai putea fi solicitate de către o instituție, sau date spre arhivare, atunci este bine a fi distruse prin rupere sau sectionare cu un aparat special. Iată câteva lucruri ce trebuie luate în calcul:

- Fotocopiarea sau printarea față-verso și re folosirea hârtiei până la ultimul colțisor;
- Reducerea numărului de copii pentru fiecare document;
- Refolosirea plicurilor;
- Hârtia care se reciclează se împarte în patru categorii:
 - o Ziare, reviste, refilatură
 - o Hârtie offset (albă)
 - o Carton duplex, ondulat
 - o Amestec (cărți, ziare, reviste, arhivă)

Pentru a putea fi reciclată, maculatura trebuie să îndeplinească următoarele condiții: înainte de a da hârtia la reciclat, trebuie scoase capsele, agrafele, copertile de plastic sau orice alte corpuri care nu sunt de hârtie. Maculatura trebuie să fie lipsită de corpuri de metal (cutii de conserve, sârmă, cataramă, fier balotat, suruburi), lemn, sticlă, cauciuc, celuloză, celofan, piele, sfori din material textil, cârpe, materiale plastice și sintetice, hârtii și cartoane caserată cu pânze impregnate sau acoperite cu bitum, parafina, polietilenă și alte rasini sintetice, hârtie de calc, hârtie metalizată, hârtie hidrozistentă, pânze abrazive, hârtii copiative. Maculatura nu trebuie să contină : praf, pământ, negru de fum, ambalaje de la produse toxice. Maculatura nu trebuie să



prezintă : degradări datorită putrezirii sau mușcării. Umiditatea maximă a maculaturii nu trebuie să depășească 12%.

Documentele ce conțin date personale, vor fi tăiate sau rupte în fâșii, urmând ca în acest fel să fie reciclate.

Plastic și metal

Plasticul devine deșeu nebiodegradabil, fiind necesari mii de ani pentru descompunerea unei singure sticle. Reciclând plastic, se economisește energie suficientă pentru funcționarea unui bec de 60W timp de 6 ore. Ambalaje PET și alte materiale plastice (pungi, folii, cutii de iaurt, butelii de la produse cosmetice și de curățenie etc.), ce pot fi reciclate. Ambalajele se predau, cu dopul sau melul îndepărtate dar etichetele nu trebuie eliminate. Tot înainte de a fi puse în recipiente, din PET-uri se va scoate aerul, pentru a nu ocupa mult spațiu. Etichetele de hârtie nu trebuie îndepărtate. PET este prescurtarea de la polietilen tereftalat și se prezintă sub forma unei rășini (o formă de poliester). Mai precis, polietilenul tereftalat este o combinație a doi monomeri: etilen glicol modificat și acid tereftalic purificat. Acesta a devenit un material foarte răspândit în industria alimentară (îmbuteliere de băuturi răcoritoare, apă, lactate, ulei, otet) și nu numai, fiind ieftin, ușor, rezistent la socuri, reciclabil. Ceea ce nu intră în această categorie de deșuri sunt următoarele: ceramice, capace de vin, becuri, oglinzi, seringi, baterii de metal sau propan, argintării, folie de aluminiu, fier veci, etc.



Aluminiul este cel mai valoros dintre produsele reciclate. Din recipientele de băuturi din aluminiu se realizează noi produse cu aceeași destinație și cu un consum energetic incomparabil mai mic. Se recomandă ca înainte de depozitarea recipientelor în vasul de colectare adecvat, să se verifice că materialul este aluminiu cu ajutorul unui magnet. Recipientele trebuie clătite înaintea stocării pentru a nu conduce la înmulțirea insectelor. Ele pot fi strivite pentru a ocupa mai puțin spațiu. Aluminiul este un aliat al metalelor, poate fi un component din produse electrice, electrocasnice.

POSSIBILITĂȚI DE RECICLARE.

Prin colectarea și reciclarea acestora, se reduce impactul negativ asupra mediului înconjurător. Polietilenul tereftalat reciclat (PET) poate fi folosit pentru: fibre de poliester (75%) folosite la rândul lor ca materie primă pentru covoare, tapiterii, jucării, păsle pentru industria textilă, ca izolație la paltoane, saci de dormit, industria auto s.a.; folie industrială; chingi și benzi; noi ambalaje PET alimentare și nealimentare (ex.: cartoane pentru ouă, obiecte de uz casnic etc). Un alt aspect pozitiv al reciclării PET-urilor constă în reducerea cantităților de deșuri ce merg spre gropile de gunoierie; ponderea acestora a crescut înfrigorant în ultimii ani, ajungând până la 30% din volumul total.

Plasticul trebuie reciclat, pentru a proteja mediul înconjurător, acesta nu trebuie ars deoarece prin arderea plasticului se elimină substanțe care produc boli de plămâni, iar într-o perioadă îndelungată pot îmbolnăvi ficatul, rinichii și sângele. Mai mult decât atât, materialele plastice mai complexe cum sunt vinilul, ebonita, bachelita ori cauciucurile, emană prin ardere

substanțe care produc cancer, atacând în special rinichii și plămânii, care în timp poate îmbolnăvi toate organele corpului.

STICLA

Se sortează de celelalte gunoie menajere. Sticla este 100% reciclabilă, recuperarea ei salvând un volum important de resurse energetice. Fabricarea sticlei din cioburi consumă mult mai puțină energie decât fabricarea ei din materiile prime de bază. Sticla reciclată se folosește la fabricarea recipientelor pentru băuturi sau pentru hrană, precum și ca izolator în construcții. În mod normal sticla clară (incoloră) recuperată servește la fabricarea produselor din sticlă clară, în timp ce sticla colorată se folosește la realizarea produselor colorate. Din acest motiv unele programe de recuperare cer cetățenilor separarea pe culori a sticlelor recuperate.

Nu cad sub incidența prezentei legislații deșeurile de plastic, sticlă, metal provenite de la produse consumabile de tip bibliorafturi, dosare de plastic etc, sau cele provenite de la deșeurile de mobilier sau renovări de tip geamuri, oglinzi, lustre, căbluri, rafturi, coșuri, ghivece etc.

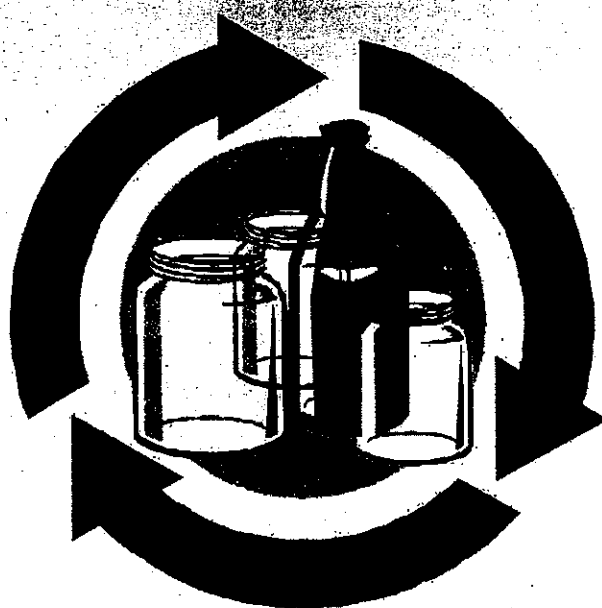

VII. Predarea deșeurilor către operatorul economic

Operatorul economic cu care se vor încheia contractele de predare a deșeurilor colectate selectiv este supus obligației de autorizare în conformitate cu prevederile legale în vigoare.

Operatorul are obligația de a cântări deșeurile preluate pe categoriile sortate și de a comunica rezultatele, cantităților de deșeurii preluate.

Predarea deșeurilor către operatorul economic se face în baza unui proces verbal, încheiat în 2 exemplare unul pentru operator și unul pentru instituție.

VIII. Modul de colectare selectivă în cadrul Primăriei

A) Obligatiile angajatilor si măsurile aplicabile în cazul nerespectării îndatoririlor;

Angajatii institutiei vor fi obligati sa colecteze separat deseurile generate prin respectarea inscripționării de pe recipientele destinate colectării selective. Măsurile aplicabile în cazul nerespectării planului de măsuri si a Legii 132/2010 privind colectarea selectivă a deseurilor în institutiile publice, se vor aplica în conformitate cu prevederile Legii nr. 188/1999, privind statutul functionarilor publici, în functie de gravitatea încălcării îndatoririlor prevăzute în planul de măsuri, aduse la cunostință de către responsabilul cu implementarea colectării selective a deseurilor. Măsurile aplicabile în cazul nerespectării vor fi stabilite de către Comisia de Disciplina constituită la nivel de institutie, în sarcina căruia cade stabilirea încălcării legalității si a conduitei functionarului public.

B) Modalitatea de stocare temporară a deseurilor colectate;

Vor fi amplasate 3 recipiente de colectare selectivă a deseurilor în fiecare birou al unitatii sau pe fiecare etaj al cladirii. Obligatoriu se va înființa la intrarea în institutie un punct de colectare selectivă a deseurilor destinat vizitatorilor si se va asigura informarea acestora în acest scop, prin exemplificarea tipurilor de deseuri corespunzătoare fiecărui container.

Se vor depozita temporar deseurile de hârtie, cele de plastic + metal si cele de sticlă, în pubele de dimensiuni mai mari, până la venirea operatorului economic pentru a ridica deseurile, deoarece recipientele amplasate în incinta institutiei sunt insuficiente ca dimensiune, raportat la cantitatea de deseuri generată de institutia publică.

C) Programul de instruire a angajatilor privind colectarea selectivă a deseurilor;

Instruirea, se va face de către Responsabil împreună cu Primarul, astfel responsabilul va întocmi o Notă Internă, ce va fi încredințată tuturor Directiilor, Serviciilor/Compartimentelor, în care vor fi enumerate si explicate obligatiile angajatiilor, în conformitate cu planul de măsuri si cu Legea 132/2010. În acest mod se va proceda anual, cu privire la instruirea angajatilor. Instruirea se va face în 3 pasi si anume:

-prin implementarea planului de măsuri privind colectarea selectivă a deseurilor, printr-o Dispozitie dată de Primarul comunei, ce va fi comunicată aparatului propriu a primarului, precum si serviciilor aflate în subordinea Consiliului Local.

-prin introducerea obligatiilor cuprinse în planul de măsuri privind colectarea selectivă a deseurilor, în regulamentul de organizare si functionare interioară, ca parte integrantă a acestuia.

-prin informare si instruire.

D) Programul de raportare a rezultatelor;

Rezultatele cu privire la cantitățile de deseuri predate, cantitatea efectivă de hârtie, cea de plastic metal precum si deseurile de sticlă, vor fi comunicate de către operatorul economic în momentul preluării, întocmindu-se un proces verbal de predare primire, ce va include data, părțile contractante, precum si cantitățile de deseuri predate. Evidenta deseurilor, se va tine pe articole conform H.G. nr. 856/2002 privind evidenta deseurilor si pentru aprobarea listei cuprinzând deseurile, inclusiv deseurile periculoase, cu completările ulterioare, de către responsabil, într-un registru de evidetă a deseurilor colectate selectiv, după modelul celui din Anexa Legii 132/2010 privind colectarea selectivă a deseurilor în institutiile publice. În acest registru se va tine evidenta atât a tipurilor de deseuri colectate cât si a cantității efective colectate

din institutiile publice. Responsabilul nunitii la nivel de comuna va raporta lunar datele primite, către Agentia Natională pentru Protectia Mediului.

E) Programul de informare a vizitatorilor din institutiile publice;

Programul de informare a vizitatorilor se va face prin afise, ilustrate si prin prezentarea modului de colectare selectivă. De asemenea va fi facută o prezentare în Power Point a Planului de măsuri privind colectarea selectivă a deșeurilor, pe Site-ul Primăriei, tot pe site vor fi informatii utile legate de acest plan precum si planul complet în format PDF.

F) Detaliile contractului de predare a deșeurilor colectate selectiv.

Operatorul Economic cu care Autoritatea Publică incheie contractul de colaborare va avea urmatoarele obligatii

-de a pune la dispozitia, autoritatii publice locale, recipienti si pubele de diferite dimensiuni cu titlu gratuit sau în custodie

-de a ridica si de a transporta deșeurile la umplerea pubelelor în maxim 6 zile de la notificare

-să recicleze deșeurile preluate

-să cântărescă si să comunice autorității publice locale cantitățile de deșeuri preluate.